DAILY ارادہ

د افغان نشراتي مرکز ملي خپلواکه ورځپاڼه

سال تاسیس ۱۳۷۹ هـ ش

سال پنجم شماره سی و دوم
شماره مسلسل ۶۵۹
چهارشنبه ۲۳ جدی ۱۳۸۳ هـ ش
۲ ذیحجه ۱۴۲۵ هـ ق
12 January, 2005

PROPERTY OF ACKU

د طالبانو په نامه بې ګناه خلك زندان ته اچول کیږي

د زابل ولایت خلکو شکایت کړی چې ولایتي چارواکي یې ایتلافي خواکونو ته ناسم معلومات ورکوي او بې ګناه خلك د القاعده او طالبانو غړي ور معرفي کوي. ددغه ولایت د خلکو یو شمیر استازی چې کابل ته راغلي پدغه ولایت کې له هغو دولتي چارواکو سر تکوي چې په نیمو شپو د تلاشۍ په پلمه ددوی کورونه پلټي او په دغه ولایت کې میشتو امریکایي خواکونه ته دوی د القاعده او طالبانو سره د تړاو په تور ورپیژني. په راغلو استازو کې داسې کسان هم شته چې په بګرام کې د امریکا په زندان کې یې شپې میاشتې تیرې کړې او چې بې ګناه ثابت شوي بیرته خوشې شوي دي. دوی وایي چې ددولت پلویان دي خو ددولت د چارواکو د دا ډول غبرګون له کبله په زابل کې ددولت پرضد مخالفتونه زیاتیدای شي. ۴مخ

دسترسی القاعده به منابع مالی مشکل گردیده است

مقامات دولت امریکا اعلام داشته اند که تلاش جهانی برای توقف ارسال کمک های مالی برای شبکه القاعده موثر بوده است.

خوان زاراته، دستیار وزیر خزانه داری امریکا، در جلسه کمیته خاص سازمان ملل متحد برای نظارت بر اعمال تحریم علیه شبکه القاعده و رژیم سابق طالبان در افغانستان گفته است که کشورهای مختلف جهان تا کنون حدود یکصد و پنجاه میلیون دالر را که می توانست برای استفاده القاعده در اختیار این شبکه قرار گیرد توقیف کرده اند. ص۴

ساختار اردوی ملی افغانستان

چهار سال پیشتر از مدت معینه تکمیل میشود

مسوول همکاری های نظامی امریکا برای افغانستان میگوید که پروسه ساختار اردوی ملی افغانستان چهار سال پیشتر از مدت معینه به پایه اکمال خواهد رسید، تورن جنرال گریک وسیتن میگوید که تعداد اردوی ملی افغانستان درسپتمبر سال ۲۰۰۷ میلادی به هفتاد هزار تن خواهد رسید، درسال ۲۰۰۳ میلادی ازتشکیلات اردوی ملی تعداد زیادی سربازان تربیه شده فرار می نمودند که این مشکل به اندازه زیاد سوالات ونگرانی ها را به بار آورده بود. ص۴

اخراج مهاجرین

از ایران آغاز شده است

مهاجرین افغان از ایران به زودی اخراج می گردند، گزارش های رسیده از ایران حاکی از اخراج آنعده مهاجرین افغانی است که سند قانونی بودوباش درکشور ایران را ندارند، به گفته عبدالحلیم حیدری مسوول قونسلگری افغانستان در مشهد پروسه اخراج مهاجرین غیر قانونی درایران آغاز شده است. طوریکه پولیس ایران مهاجرین افغان را دستگیر و به کمپ های حسن آباد و سفید سنگ می فرستد، گفتنی است که هم اکنون بیش از یک میلیون مهاجر افغان درکشور ایران به سر می برند. ص۴

ولې زموږ د ځوانانو له ځواك څخه په خپل هیواد کې کار نه اخیستل کیږي؟

د تیرو جګړو بیزو کلونو له پیل څخه ان تر اوسه پورې هغه څه چې زموږ د ژوندانه په ټولو خواوو یې منفي اغیزه وکړه او په وړاندې یې خنډونه رامنځته کړل هغه له جګړو څخه رامنځته شوې نا مساعده او نا امنیتي فضا وه چې زموږ په زرونو ځوانانو او کورنیو د ژوندانه د بیلا بیلو سوکالیود رامنځته کولو په خاطر ګاونډیو او دنړۍ نورو هیوادونو ته زړونه ښه کړل او لاتر اوسه پورې په پردیو هیوادونو کې له روحي نا ارامۍ سره یوځای د هغو هیوادونو له خوا رامنځته شوې کړاوونه ګالي.

خو اوس چې په هیواد کې دخلکو له خوا دیوې نوی او قانوني ولسمشرۍ تر سیوري لاندې ددولت داري د اصولو د تطبیق او د قانونیت د عملي کولو په لوري د هیوادوالو د غوښتنو په اساس رامنځته شوې نسبي ګامونه لا استواره کیږي.

له ګاونډي هیواد پاکستان او نورو هیوادونو څخه په زرونو ځوانان د کار لپاره زموږ هیواد ته په شخصي او رسمي ډول را روان دي خو پرخلاف همدا اوس زموږ دهیواد له بیلا سیمو څخه د مافیایي کړیو د رازر راز هڅونو او د زیات معاش د ورکولو په تشو ژمنو په زرونو ځوانانو پاکستان، ایران، ډوبئ او نورو هیوادونو ته په قاچاق لارو له قانوني اسنادو پرته بیول کیږي چې هلته د کار په مقابل کې دحقوقو د وړ ضمانت غوښتنه له چارواکو هم نشي کولای زموږ د ځوانانو له جسماني قوت څخه په استثماري ډول ګټه پورته کوي چې بیرته راتګ هم ورته ګران وي.

پوښتنه داده چې ولې زموږ ځوانان په پردیو هیوادونو کې د وخت پدې شرایطو کې چې زموږ هیواد د جوړولو په حال کې دی بهر ته لاړ شي او په استثماري ډول ددوی له مجبوریت څخه ګټه واخیستل شي؟ ولې په خپل هیواد کې د کار کولو لپاره ونه هڅول شي په هیواد کې ورته د کار کولو او سرګرمۍ زمینه برابره نشي.

زموږ له هیواد څخه ځوانان پداسې شرایطو او وختونو کې فرار او تګ ته تیاریږي چې همدا اوس د ایران هیواد زموږ په زرونو ځوانان چې قانوني اسناد نه لري نیسي د حسن اباد او سفید رنګ په کمپونو کې یې اچوي زموږ د ځوانانو په وړاندې کورنۍ او دولت دواړه درندې او له مسوولیت څخه ډکې دندې لري کورنیو ته ښایي خپل بچیان په پردیو هیوادونو کې د قاچاقبرانو او مافیایي کړیو په واك کې د استثمار کیدو په خاطر ونه هڅوي بلکې په ځای یې دخپلو ځوانانو لپاره په خپل وطن کې د کار لپاره هڅونې پیل کړي او دولت هم د افغان ځوانانو لپاره په هیواد کې د کاري ځواوو د رامنځته کولو زمینه د پوره او ډاډمن امنیت په راوستلو کې رامنځته کی او هغه کمپنی چې زموږ په هیواد کې د کار کولو تړونونه له لوړ پوړو چارواکو سره لاسلیك کوي باید د کار په ټولو ساحو کې له پیل څخه تر پای پورې په کار باندې د افغانۍ کارګرانو د ګمارلو لاسلیك ورسره وشي چې زموږ د خپلو ځوانانو لپاره کار پیدا او ځواك یې په خپل هیواد کې ولګول شي چې موږ د تورخم ـ جلال آباد په لاره د پاکستاني کار ګرانو او د کابل ـ جلال آباد په لاره کې د چینایي کارګران په کار کولو شاهد یو چې زموږ په سوو کارګران په بیلا بیلو پلمو د کار کولو له حق څخه بې برخې کوي پدې توګه بهرنۍ کار ګران زموږ په هیواد کې په کار کولو بوخت دي او زموږ بهرنیو هیوادونو کې د ژوند ترخې شپې ورځې تیروي او خپل جسماني قوت د نورو د ګټو په خاطر لګوي.

تکمیل سرشماری در ۳۰ ولایت کشور

نتیجه سرشماری غیر موثق وغیر قابل پذیرش است

سرشماری درسی ولایت کشور به پایه اکمال رسیده است . به گفته محمد علی وطنیار رئیس اداره احصائیه مرکزی پروسه سرشماری درسی ولایت تکمیل ودر ولایات هلمند، دای کندی و پکتیا هم اکنون جریان دارد . منبع می افزاید که پروسه سرشماری درولایت زابل نسبت مساعد نبودن شرایط امنیتی به حالت تعلیق درآمده و اگر وزارت امور داخله درتامین امنیت درین ولایت با مسوولین همکاری نماید پروسه سرشماری درآنجا نیز آغاز میگردد، ولی از سوی دیگر بسیاری از شهروندان کابل ودیگر ولایات شاکی از آن اند که در محلات،قرا وقصبات شان تااکنون کارمندان احصائیه دیده نشده است . تعداد دیگر که اکثریت شمرده میشوند همچنان شکایت دارند که درهر ولسوالی تنها سه یا چهار قریه زیر پوشش این برنامه قرار داده شده . آنان ادعا دارند که درتمامی ولایات نتیجه سرشماری غیر موثق وغیر قابل پذیرش است .

د ارزګان په امنیه قوماندان برید شوی

د ارزګان امنیتي چارواکو ومنله چې ددوشنبې ورځې په برید کې د هغه ولایت د امنیې قوماندان روزي خان تپې شوی دی پیښه بمي برید بلل شوی چې د چارواکو په وینا ورمه ورځې د ارزګان په دهراود ولسوالۍ کې رامنځ ته شوی و د پیښې پړه طالبانو په غاړه اخیستې ده. په ارزګان کې طالب اورپکي وخت نا وخته په چارواکو او ایتلافي ځواکونو بریدونه کوي چې څلور ورځې مخکې یې د تریاکو د کروندو له منځه وړلو د کمپاین څلور پولیس تپیان کړل.

د تاریخي اثارو

د قاچاق یوه پیښه کشف شوه

له تروریزم سره د مبارزې پولیسو د څو تاریخي اثارو د قاچاق مخه نیولې ده . دغه اثار له کابل څخه لاس ته راغلي خو پولیسو یې قاچاق کوونکی ندی نیولي. ددغه اثرونو بیلګې په افغانستان کې باختري دورې پورې اړه لري چې د زرو کلونو په لرغونتیا سره دیارلس مستقیل ډوله اثرونه دي او یو شمیر نورې د دوهمې او دریمې پیړۍ اثرونه دي. د کابل موزیم مرستیال محمد یحیی پژواك آژانس ته ویلي چې ښایي دغه اثار به د کابل موزیم څخه غلا شوي وي او ډیر ژر به په کابل موزیم کې دنندارې لپاره کیښودل شي. ۴ مخ

ژان ارنو

تر راتلونکي دوبی پورې باید وسله وال بې وسلې شي

په افغانستان کې د ملګرو ملتونو استازې ژان ارنولد وایي: د بې وسلې کولو د پروګرام پرمختیا پدې هیواد کې د امنیت او ثبات په ټینګیدو کې ډیر اهمیت لري. دده په اند تر راتلونکي دوبی پورې وسله وال کسان چې دی یې شمیره شل زره ښئي باید بې وسلې شي. هغه وایي چې بې وسلې کول سیاسي اصلاحاتو ته لاره هواروي. ارنو وایي په نوي کال کې پارلماني انتخابات به دافغانستان دولت نور هم پیاوړي کړي. ارنولد وایي: د هغه بنسټپالو ناکامي چې غوښتل یې د تاکنو په مخ کې خنډ رامنځ ته کړي د امنیتي ځواکونو پرمختګ دا خبره ممکنه کړې چې اوسنی اصلاحات به په مجموعي توګه ادامه ولري. ۳مخ

په تیرپسې

ښکاري چې پارلماني ټاکنې به وځنډيږي

عبد المالک "عاصم"

له دې سره جوخت بله مهمه ستونزه داده چې د اساسي قانون سره سم بايد د ملي شورا د مشرانو د جرګې لپاره هم بايد د ولسي جرګې سره يو ځای ټاکنې وشي پداسې حال کې چې په هيڅ ولايت کې سيمه ييزې ، کليوالی او ولايتي جرګه لا په رسمي توګه نشته لدې وروسته په څومره وخت کې ددغو جرګو جوړول شونې دي او کله به بيا د دغو جرګو استازې د مشرانو د جرګې لپاره په څه ډول سره ځانونه کاندید او بيا به ددوی تر مينځ ټاکنې کيږي پداسې حال کې چې لا هم ټول وسله وال او قوماندان ندی بې وسلې شوی او ټوپک لا هم په ولايتونو کې خپل پراخ اغيز په خلکو باندې ساتلي.

لدې سره سره يو شمير ولايتونه نوی رامينځ ته شوی او په خپله څو ولسوالۍ لري د قانون له مخې به د مشرانو په جرګه کې ددوی د استازو شميره څومره او څه ډول وي همدا ډول د اساسي قانون د پنځه اتيايمې مادې په دوهم بند کې راغلي هغه څوک چې په بشري ضد جرمونو مرتکب وي ملي شورا ته نشي کاندیدلای.

اوس سوال پيدا کيږي چې د کومې محکمې لخوا که دا محکمه نه وي نو څرنګه به د مجرمينو او غير مجرمو کسانو تر مينځ توپير وشي لکه چې د جمهوري رياست د کاندیدانو په هکله هم دغه ډول ويل شوی وو خو هيچا هم ونه ويل چې ما د بشري حقوقو څخه تيری کړی او چې افغان ولس په ځينو باندې دا ډول دعوی هم وکړي نو بيا داسې وويل شول چې محکمې پرې فيصله نده کړی نو سوال دادی چې کومه محکمه ولې د هغه ډول په زرګونو دعوو لپاره تر پارلماني ټاکنو وړاندې يوه بيړنۍ نړيواله محاکمه نه جوړيږي تر څو د خلکو په غوښتنو اودعوو باندې غور وکړي او د پارلمان لپاره وړ استازې راميدان ته شي که داسې نه وي خو بيا به هم همدا ډول کسان پارلمان ته راځي.

لدې سره په خوا کې په لسګونو نوری مهمې مسئلې او انديښنې شته چې د پارلماني ټاکنو لپاره بايد ژر تر ژره په پام کې ونيول شي او د پارلماني ټاکنو اجنډا څرنګوالی بايد په ډيره بيړنۍ توګه خلکو ته د مطبوعاتو او تبليغاتو له لياری په ډاګه شي او حکومت بايد د پارلماني ټاکنو د ترسره کيدو په مسئله خلکو ته معلومات ورکړي چې د کومې سر شميرنې څخه به پکې ګټه اخيستل کيږي.

څکه پدې وروستيو کې داسې اوريدل کيږي چې له دې نوی سر شميرنې څخه به ګټه اخيستل کيږي کوم چې څو مياشتې وړاندې د ګڼو نيوکو او سياسي چال بازيو تر سيورې لاندې تر سره شوه او اوس ويل کيږي چې هغه پای ته رسيدلی پداسې حال کې چې هيڅ څوک له دغې نوی سرشميرنې څخه خوندي او په ننګرهار کې څه موده وړاندې د اسنادو پرمټ ثابته شوی چې په قصدي ډول پدغې سرشميرنې کې پراخه درغلي شوي.

پای

نامه وارده

ملی بس یا شخصی بس؟

سلام های بی پایان خویشرا خدمت تمام دست اندارکاران روزنامه محترم "اراده" تقدیم نموده وامیدوارم که درد دل هموطنان خویشرا به دیگر وطنداران از طریق نشریه خود بدون سانسور بدست نشر سپرده وموفقیت همیشگی شما آرزوی بنده میباشد در حفظ الله یگانه باشید.

درد دل مزدور کار، دست فروش، سبزی فروش، روزنامه فروش وتمام همشهریان!!

آری! در شهری که قبلاً از یک میلیون نفوس بیش نبود امروز بیش از چهار میلیون نفر مسکن گزین شده است مسوولین جز در فکر جمع آوری پول ، موترهای مادل جدید و اعمار بلند منزل ها به چیزی د یگر توجه ندارند همه را فراموش کرده اند که از احوال مردم اگاهی یابند فقط موتر های مادل جدید شیشه سیاه را سوارشده اند وبس. در این فکر هم نیستند که آیا در این شهر کسی دیگری زنده گی می کند یانه !!

خواننده عزیز! چشم دیدیرا برایت حکایت میکنم:

بلی! روز ۳ شنبه مورخ ۵ / ۱۰ / ۱۳۸۳ در ده افغانان که منتظر موتربودم از ساعت ۴ عصر الی ۵:۳۰ منتظر ماندم، موتر هائیکه نمبرپلیت های شخصی دارند در استگاه توقف نموده ودرحالیکه صدها همشهری مانند موربطرف موترها هجوم می بردند در اینوقت یکی از درایورها صدا زد: کرایه سی افغانی است اگر کسی می رودخوب وگرنه کناربرود!!! چند لحظه بعد خانمی که متوجه شدم که اشک از چشمانش جاری بود چند بار خواستم که علت را بپرسم اما در خود این جرأت راندیدم بالاخره طاقتم تاق شد گفتم: همشیره خیرت است؟ چشم خود را بزمین انداخت گفت: برادرم در شفاخانه است وتمام پول هایم در معاینات تمام شد وصرف مبلغ شش افغانی همرایم باقی مانده وامشب بردارم را عملیات میکنند خون بکار است ومن ساعت ۳:۳۰ بقصد خانه حرکت کردم کسی را در داخل شهر نمیشناسم که از وی پول بگیرم در فکر اینکه ۳:۳۰ بجه است نیم ساعت به خانه ودر نیم ساعت دیگر بر میگردم مشکل حل میشود، من در فکر بودم که دو روپیه کرایه ملی بس میدهم و چهار روپیه دیگر باقی می ماند اما برخلاف . شام همین جا شد پدرم وظیفه خوب دارد وماهرگز از کسی حتی قرض هم طلب نکرده ایم، وچند روز قبل پدرم عازم بیت الله شریف شد وبرادرم دیروز مریض شد، البته موبایل هم همرایم است اما بدبختانه که پول ندارند ومن صرف بخاطر نداشتن ده روپیه دو ساعت میشود که منتظرم!!! تا حد امکان مشکل خواهر ما بضل خداوند حل شد. اما مسولین محترم!

خانم پول دار بود مگر جرأت اینرا نداشت که برای یک دریور بگوید که من پول کم دارم مرا کمک نمائید!!

آیا! شما فکر میکنید که کدام روزی به چنین مشکل گرفتار شوید؟!

پس از شما خواهش میکنم که در باره موترهائیکه در پهلویش (ملی بس) نوشته شده است تصمیم قاطع گرفته وآنها را از قرارداد وقرار داد بازی خلاص کنین وشما واقعاً منحیث یک مسوول از جناب آقای کرزی ، الی مامورین خورد وریزه خود یکروز زحمت را متحمل شوید از احوال ومشکلات مردم خود را باخبر بسازید اگر اینطور نمیکنید پس شما بالای کی حکومت، وزارت وریاست میکنید که تکرار وژاه های بازسازی، دموکراسی ، جایی رانمی گیرد حق مردم به موترهای که واقعاً درخدمت شان باشد دو تایم ضرورت دارند یکی صبح و دیگر بعداز ظهر که همان دوتایم موتر های مذکور موظف انتقال مامورین اند وقتیکه شام میشود میگویند که هفت پیره قرارداد ما پوره شد ومابه تصدی میرویم!!

وباز هم از مسوولین خواهش میکنم که موتر ها(۰۳۰۲ و ۰۳۰۳) زیاد است قرارداد مامورین رابا آنها بندند وموترهای ملت رادر خدمت ملت قرار دهند واگر امکان ندارد پس مانند موتر های استره محکمه و پولیس نام هر وزارت رادر موترهای بس نوشته ودر خدمت آنها قرار دهند. همچنان از تمام کشورهای کمک کننده وموسسات خواهشم اینست که در عوض ساختن چندین استیشن های رادیو وتلویزیون مشکلات اولیه مردم رنج دیده رارفع نمایند، سراغی از برق نیست اما رادیو و تلویزیون بی شمار!!! اگر واقعاً به نفع مردم کار میکنند پس درعوض ساختن چندین رادیو و تلویزیون در شهر کابل مشکل ترانسپورتی مردم شهر کابل را حل نمایند به امید آن روز وحاکم شدن یک نظام و اقعی مردمی.

والسلام

محمدرفیع "بکتاش"

یادداشت مبصر:

بقلم : ع . آسوده

مسوول کیست و پاسخگو چه کسانی؟ قانون وقدسیت وظیفه چه حکم میکند؟

رئیس کمیسیون مبارزه با ارتشاء وفساد اداری دلیل پراگندگی امور حجاج را که منجر به احتجاج، اعتراض ، اعتصاب وتظاهرات عازمان خانه خدا(ج) شد، عدم هماهنگی درکار وزارتهای حج واوقاف ، ترانسپورت ، هوانوردی ملی و .... وانمود کرد .

درکابینهء دیروز تا آنجا که میدانیم و برخی از وزرایش شکایت داشتند، عدم تفاهم وحتی سوء تفاهم چنان ریشه دار بود که وزراء به چند دسته منقسم شده بودند وهردسته درمسیر مخالفی سیر داشتند.

این اختلافات ونبود تفاهم ، ارچند جهت ناشی میشد ، یکی ، نبود تجانس فکری وپایگاه ایدیالوژیکی ودو دیگر وابستگی های سیاسی وطبقاتی وازآن فراتر، دیدگاههای ناهمگون فرهنگی وسیاسی را میتوان یادکرد.

یک مورد دیگر آن بود که کابینهء دیروز براساس سنجش وبینش یک شخص ایجاد نشده بود، وازین گذشته معیارهای گوناگون ونامتجانس درگرد آوردن آنها مورد نظر بود.

ازهمین سبب کابینهء دیروز ما به دلیل نبود تفاهم، تجانس وهماهنگی نه تنها هیچگونه توافقی درمسایل ملی و مملکتی نداشتند، بلکه بارها برسر مسایل وتصمیم گیری های اقتصادی واجتماعی دچار کشمکش های جدی میشدندکه گره برخی از آنها همچنان ناگشوده مانده .

اکنون پرسش عمده اینست که کابینه حاضر با امیدها، تلاشها وملحوظات فراوان وخاص ساخته شده ، ویکی از مشخصه های آن شایسته سالاری ونخبه گرایی است .

اگرخدای ناکرده ، آن ناهمگونی که کابینهء پیش را فرا گرفته بود - آنگونه که می بینیم ، این کابینهء پخته شده با امیدها وآرزوهای قاطبهء مردم را نیز درنوردد ، درآنصورت ، دست رد به سینهء ملتی خواهد خورد که منتظرند ببینند که "نخبگان برگزیدهء دولتسالارشان" به کدام راه میروند ؟

زیرا بدون تفاهم وکار هماهنگ هر راه به ترکستان منتهی خواهدشد.

یک مورد قابل تامل اینست که، معضلهء رفتن هموطنان ما به خانه خدا(ج) تازگی ندارد که امسال اینهمه دشواری آفرید ، این مراسم هر سال با مساعی مشترک ادارات معین سازمان می یابد،اگر وزاری جدیدی به این ادارات تقرر یافته اند ، مسوولین درجه دوم ودرجه سوم شان چرا دروظایف شان اهمال کردند که اینگونه غافلگیر ومعضله آفرین شدند؟! بخصوص که پای رشوت واستفاده جویی وکارشکنی وتعلل وبه یک سخن فساد اداری نیز درمیان آمد.

پس آقایان وزیر! قانون وقدسیت وظیفه چه حکم میکند؟ مسوول کیست و پاسخگو چه کسانی میتوانند باشند؟

تر راتلونکي دوبي...

خو ارنولد په عين حال کې وويل چې حامد کرزی بايد ټاکنو مستقل کميسيون تعيين کړي. د ټاکنو کميسيون به وروسته د انتخاباتو نيټه د راتلونکي کال د ثور په مياشت کې ټاکي. ارنولد وويل چې د مخدره موادو سره مبارزه هم بايد ګړندی شي. داسې اټکل شوی و چې تير کال ددرې سوه پنځو سو نه ډيری کورنۍ د کوکنار په کرلګيا وي چې د ۲۰۰۳ کال په پرتله په سلو کې پنځه ديرش زياتوالی راغلی. اوس چې خلك ددې پرمختيا لاري څاري هيله لري چې پارلماني ټاکنې هم په سمه او ډاډمنه فضا کې تر سره شي.

متصدی صفحه: بشیرنذیر

ورزش ملی تنور ستی

مسابقات بزکشی دایر میگردد

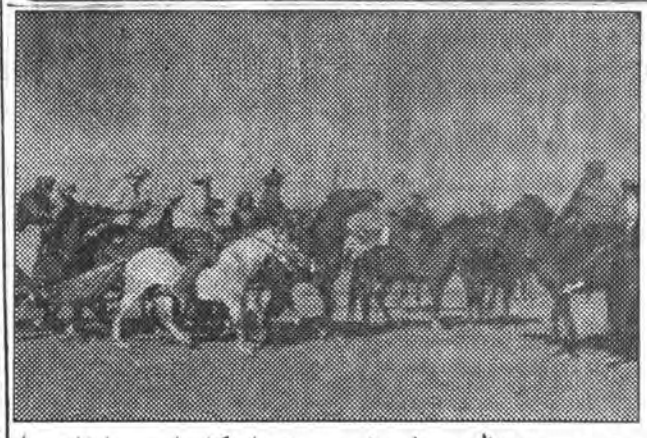

مطابق پلان خبری سال ۱۳۸۳ فدراسیون بزکشی در نظر دارد که مسابقات جالب بزکشی را در استدیوم ورزشی کلوپ اردو دایر نماید که این مسابقات بروز های جمعه بعد از ظهر تحت نظر رئیس فدراسیون بزکشی تیم های موجود در شهر کابل دایر می گردد برای اینکه در شهر کابل ورزش بزکشی علاقمندان زیاد دارد. روی همین منظور غرض، شوق و علاقه مندی شهروندان کابل مسابقات راه اندازی می گردد.

افتتاح تورنمنت مسابقات فوتبال درشهرلشکرگاه

تورنمنت مسابقات فوتبال از طرف آمریت ورزشی ولایت هلمند بتاریخ ۱۸ جدی در استدیوم ورزشی شهر لشکر گاه راه اندازی گردید.

در این تورنمنت ۱۲ تیم گروپ الف و ۱۵ تیم گروپ ب شهر وولسوالی های مربوط ولایت هلمند شرکت داشتند.

مراسم افتتاحیه این تورنمنت توسط معاون ولایت هلمند وآمر ورزشی آن ولایت گشایش یافت.

رئیس جمهور، باقر ورزشکار یازده ساله را مورد تقدیر قرار داد

حامدکرزی رئیس جمهور جمهوری اسلامی افغانستان دیروز باقر ورزش کار یازده ساله کشور را که درمسابقات کاراته درایران مقام اول ودومدال طلا را بدست آورده بود با توزیع تحفه تحسین وتقدیرنمود.محمد باقر فرزند حاجی محمد محقق میباشد که دراین اواخر درمسابقات کاراته که زیرنام دوستی منطقه یی بین چهارده تیم کشور تاجکستان افغانستان وایران راه اندازی گردیده بود مقام اول ودومدال طلایی مسابقه را کمایی نموده است .رئیس جمهور کشور حین توزیع تحسین نامه وتحفه به ورزشکاریازده ساله کشور گفت: محمد باقر نوجوان نه تنها افتخار برای حاجی محمد محقق بلکه برای تمام ملت افغان، موفقیت و کسب دو مدال طلایی وی جای افتخار وخوشی میباشد.

رئیس جمهور کشور برای محمد باقر آرزوی موفقیت های مزید درانجام کارهای بزرگ وکسب افتخارات بیشتر برای افغانستان نمود.

دهرات دفوټبال لوېډله په ننګرهار کې

وروسته له هغې چې په کابل کې دفوټبال دملی ټیم دجوړیدو انتخاباتی سیالۍ وځنډیدی دهرات دفوټبال لوېډله چې ددې سیالیو دګډون په موخه کابل ته راغلې وه په ننګرهار کې دهغه ولایت دملی لوېډلې په وړاندې لوبه یو دصفر په مقابل کې وبایلله او همدارنګه دننګرهار دفوټبال دب ګروپ لوېډلې هم دهرات له لوېډلې څخه په یوې سیالۍ کې لوبه دوه دصفر په مقابل کې وګټله.

په هرات ولایت کې دوالیبال سیالي

دهرات ولایت دوالیبال په سیالیو کې دابو مسلم دوالیبال لوېډلې لمړی مقام ترلاسه کړ. دوالیبال دغه لوبې دهغه ولایت او دشاو خوا سیمو داتو لوېډلو په ګډون دوالیبال ددریو ترینرانو په حکمیت دروان لمریز کال د لیندۍ په ۲۶ دهرات په ملي لوبغالۍ کې پیل او له لسو ورځو سیالیو وروسته د مرغومی په څلورمه پای ته ورسیدې چې په پای کې دابو مسلم لوېډلې لمړی مقام دکوهستان لوېډلې دوهم مقام او د آریا لوېډلې دریم مقام وګټلو.

تورنمنت یکروزه به اشتراک شش تیم

فدراسیون فوتبال افغانستان به همکاري پرژه فوتبال کشور آلمان یک تورنمنت یک روزه را در رده سنین زیر ۱۲ سال به اشتراک ۶ تیم برگزار نمود.

که تیم های فوق شرکت رداشتند: ۱_ تیم نونهالان میوند، ۲_ تیم نونهالان شعا ۳_ تیم نونهالان حبیبیانا ، ۴_ تیم نونهالان فدارسیون فوتبال، ۵_ تیم امید بیروزی. ۶_ تیم نونهالان پرورشگاه وطن. که مسابقات فوق در استدیوم ورزشی کابل برگزارشد و تیم نونهالان فدارسیون فوتبال به مقام اول وتیم نونهالان میوند دوم و تیم نونهالان شعا سوم شد. جوایز وتحایف از طرف نماینده شهر پدربن واعضای فدراسیون برای تیم های شرکت کننده توزیع گردید. واین مسابقات برای اولین بار از این سنی برگزار گردیده.

تیم الیاس رفیق قهرمان والیبال ننگرهار

مسابقات والیبال ولایت ننگرهار با قهرمانی تیم والیبال الیاس رفیق پایان یافت

این مسابقات بتاریخ ۱۵ جدی با شرکت ۱۶ تیم والیبال مرکز وولسوالی های آنولایت در باغ سراج الامارت شهر جلال آباد گشایش یافت.

درنتیجه تیم والیبال الیاس رفیق حایز مقام اول، تیم والیبال ولسوالی چپرهار ب حایز مقام دوم وتیم ولسوالی بهسود حایز مقام سوم این مسابقات گردیدند.

ورود هیئت مالی وتخنیکی FIFA به کابل

یک هیئت چهار نفری مسوولین مالی وتخنیکی فدراسیون بین المللی فوتبال FIFA جهت ارزیابی مسایل مالی سال ۲۰۰۴ فدراسیون فوتبال افغانستان وهمچنان ترتیب برنامه سال ۲۰۰۵ این فدراسیون به کابل مراجعه نموده بودند. هیئت متذکره طی دو روز جلسات متداوم گزارش مالی فدراسیون فوتبال رامثبت ارزیابی نموده و پول باقیمانده سالهای ۲۰۰۳ و ۲۰۰۴ فدراسیون فوتبال را در بودجه سال ۲۰۰۵ این اداره علاوه نمودند. همچنان هیئت تخنیکی مذکور با مسوولین فدراسیون فوتبال برنامه سال ۲۰۰۵ فدراسیون فوتبال را تنظیم نمودند. همچنان نماینده گان اتحادیه کلپ های کابل نیز با هیئت FIFA در کابل دیدار نمودند که این دیدار در حضور محترم جگدلک رئیس کمیته ملی المپیک صورت گرفت و هیئت FIFA به ادعا های نماینده گان کلپ ها جواب های مقنع ارائه نمودند.

برغم وقوع سونامی تورنمنت تنیس آزاد هند برگزار خواهد شد

برغم وقوع زمین لرزه و سونامی یکشنبه گذشته که منجر به کشته شدن هزاران نفر در مدراس مرکز ایالت تامیل در هند شد، تورنمنت تنیس مردان در مدراس طبق برنامه از پیش تعیین شده برگزار خواهد شد.

مقامات گروه مدیریت بین المللی که سازماندهی تنیس آزاد هند، نخستین تورنمنت فصل اتحادیه تنیس بازان حرفه ای را بعهده دارد میگویند هیچ بازیکنی از شرکت در مسابقات کناره گیری نکرده است.

ترتیب دهندگان مسابقات در نظر دارند روز یکشنبه آینده لیلام برای جمع آوری اعانات برای قربانیان سونامی پول جمع آوری کنند. از جمله اقلامی که در این لیلام بفروش خواهد رسید یادگاریهای مختلف با امضای برجسته ترین تنیس بازان جهان و ستارگان گلف خواهد بود.

کارلوس مایو تنیس باز اسپانیایی و پارادورن سری چاپان تنیس باز تایلندی از جمله برجسته ترین تنیس بازانی هستند که در تنیس آزاد هند که روز دوشنبه آغاز می شود، شرکت خواهند کرد.

مسابقات کروپ B فوتبال

مسابقات فوتبال گروپ B شهر کابل که میان ۹۶ تیم از کلپ های آزاد و موسسات ورزشی در استدیوم ورزشی کابل به سیستم لیگ در ۱۸ گروپ راه اندازی گردیده این مسابقات بدور پنجم آن رسیده است که در این دوره ۶ تیم از دو گروپ تنظیم گردیده است ودر نظر است ا زهر گروپ دو تیم بدور فاینل راه یابند وقرار است عنقریب مسابقات شان در چمن حضوری برگذار گردد.

سونامی و توافق دولت و شورشیان اندونیزیا

سازمان ملل متحد اجلاسی را برای بررسی نحوه توزیع کمک به آسیب دیدگان سونامی اقیانوس هند تشکیل داده و در اندونیزیا، دولت و شورشیان بر سر همکاری برای کمک به مناطق آسیب دیده ولایت آچه به توافق رسیده اند.

حسن ویراجودا، وزیر خارجه اندونیزیا که از لندن دیدن می کند، گفته است که دولت این کشور و شورشیان جدایی طلب در آچه، که در سونامی روز ۲۶ دسمبر متحمل بیشترین خسارات و قربانی شده است، به "توافقی دوستانه" دست یافته اند.وی گفته است که بر اساس این توافق، نیروهای جدایی طلب پذیرفته اند که در امر امدادرسانی به خسارات دیدگان اخلال نکنند.وزیر خارجه اندونیزیا نسبت به آنچه که تمایل هر دو طرف به مصالحه نامید ابراز امیدواری کرد.آچه در جزیره سوماترا واقع است و شورشیان این ولایت در خلال پانزده سال گذشته در صدد کسب استقلال از اندونیزیا بوده اند و در دو سال اخیر، درگیری های خشونت آمیز بین شورشیان مسلح و نیروهای دولتی شدت گرفته است.قبلاً گزارش شده بود که بین دو طرف در روزهای اخیر مجدداً درگیری روی داده و سربازان اندونیزیا کوشیده اند از پرواز هلیکوپترهای نظامی امریکا برای انتقال کمک های بشردوستانه به برخی نواحی آچه جلوگیری کنند.آقای ویراجودا گفته است که دولت تماس هایی را با اعضای بلند رتبه نهضت آچه آزاد، از گروه های اصلی جدایی طلب، برقرار کرده تا در جریان امدادرسانی به بازماندگان سونامی از بروز درگیری بین دو طرف جلوگیری شود.

اخیراً مردم اندونیزیا یک رییس جمهور جدید انتخاب کرده اند و به گفته خبرنگار بی بی سی در جاکارتا، دولت ممکن است از فرصت ایجاد شده توسط فعالیت های امدادرسانی برای آغاز مذاکرات جدی صلح با شورشیان آچه استفاده کند.

در سریلانکا نیز امید می رفت که وقوع سونامی، که بیشترین خسارات و قربانیان را در مناطق تامیل نشین شمال آن کشور وارد آورده، باعث کاهش تنش بین شورشیان جدایی طلب، ببرهای تامیل و دولت مرکزی شود اما شورشیان دولت را به جلوگیری از ارسال کمک های بشردوستانه برای آسیب دیدگان متهم کرده اند.همزمان، یک اجلاس بین المللی با شرکت کشورهای کمک کننده به مناطق آسیب دیده از سونامی اقیانوس هند به میزبانی سازمان ملل متحد تشکیل شده است.این اجلاس که در ژنیو

سویس برگزار می شود، به بررسی بهترین نحوه مصرف کردن میلیاردها دالری اختصاص دارد که کشورهای مختلف برای کمک به آسیب دیدگان سونامی تعهد کرده اند.یکی از مهمترین هدف های اجلاس ژنیو این است که برخلاف موارد قبلی بروز حوادث مرگبار طبیعی، از جمله زلزله بم، اطمینان حاصل شود که کشورهای مختلف به تعهدات مالی خود برای کمک به آسیب دیدگان عمل می کنند و منابع مالی به دست کسانی می رسد که به آن نیاز دارند.همزمان، ابرازنگرانی شده است که همدلی جهانیان با آسیب دیدگان سونامی ممکن است باعث اختلال در امدادرسانی به نیازمندان در سایر مناطق جهان شود.به همین دلیل، نمایندگان سازمان های فعال در چهارده نقطه جهان از جمله دارفور در سودان، بروندی و چچن - نیز به اجلاس ژنیو دعوت شده اند.ادامه حیات میلیون ها نفر در این مناطق به دلیل جنگ داخلی یا عوارض دیگر به کمک های خارجی وابسته است.ضرورت ادامه کمک رسانی به سایر نقاط جهان از سوی یک مقام امریکایی نیز مورد تاکید قرار گرفته است.

د تاریخي اثارو...

دیادونې وړده چې په افغانستان کې د کورنیو جګړو او تنظیمي سیالیو په دوران کې د کابل موزیم زیات لرغوني تاریخي اثار د توپکوالو له خوا غلا او بهرنیو هیوادونو ته قاچاق شوي چې په اصل کې دا د افغانستان د کلتور او تاریخ لپاره تر ټولو ستر ګزار و.

اخراج مهاجرین...

ویک میلیون مهاجر دیگر از طریق برنامه های سازمان ملل متحد درامور مهاجرین به افغانستان فرستاده شده اند ، درراستای اخراج مهاجرین از قبل به تدریج گام های برداشته شده که ازجمله بسته شدن مکاتب مهاجرین افغان درایران همچنان ممانعت اطفال از ورود به مکاتب ایرانی بود.

ساختار اردوی ملی...

آقای ویستن می گوید که اکنون این مشکل تاحد زیادی حل شده حال به سربازان امتیازات بیشتر داده میشود یعنی اندازه معاشات بیشتر شده زمینه خوب معیشیت فراهم شده وامکانات زندگی بهتر شده است.

درجریان سال گزار شاتی وجود داشت که سربازان اردوی ملی مانند ملیشه های جنگسالاران در بعضی جاها درجریان عملیات دست به دزدی وغصب اموال زدند اما ویستن میگوید که تعداد چنین واقعات خیلی کم بوده وعاملین چنین حوادث دستگیر وبه محاکمه سپرده شده اند .

د طالبانو په نامه...

دوی پر ولسمشر حامد کرزی غږ کړی چې له دغه عذاب نه یې خلاص کړي او له هغه یې غوښتی چې کار پوه، مسلکي او مجرب کسان د چارواکو په توګه ورواستوي او د زابل اوسنی دولتي اداره بدله کړي. دوی د ظلم د مخنیوي هیله کړې او ټینګار کوي چې نوی ټاکل کیدونکی چارواکي دی د زابل ولایت نه وی له بل ولایت څخه د چارواکو د ورتللو غوښتنه کوي دکورنیو چارو وزیر علي احمد جلالي وایي چې دغه وزارت په ولایتونو کې د دولتي چارواکو په اړه د خلکو ریښتنی او په ځای شکایتونه او ستونزې څیړي. زابل بو له هغو ولایاتو شمیر کیږي چې طالب جنګیالي د پټ ځای په توګه ورڅخه کار اخلي او وخت نا وخت ددولتي چارواکو او ایتلافي ځواکونو په ضد بریدونه کوي.

دسترسی القاعده به...

وی گفت که این دارایی ها به بیش از چهارصد سازمان و فرد مظنون به کمک به شبکه القاعده تعلق داشته است.به گفته آقای زاراته، در حال حاضر شبکه القاعده برای تامین نیازهای مالی عملیات خود با دشواری بیشتری مواجه است.

اظهارات مقام وزارت خزانه داری امریکا با نتیجه گیری مندرج در یک گزارش سازمان ملل متحد مغایرت دارد.در گزارشی که سازمان ملل متحد تهیه کردو سال گذشته انتشار داد آمده بود که تحریم های مالی بین المللی علیه شبکه القاعده در مجموع تاثیر چندانی در ادامه عملیات آن نداشته زیرا این شبکه توانسته است نیاز عملیاتی خود به پول را کاهش دهد.همچنین، یک کمیسیون مستقل که سال گذشته در ایالات متحده تشکیل شد نتیجه گرفت که اقدامات بین المللی برای کنترول جریان کمک های مالی به سازمان های تروریستی به خصوص القاعده پیشرفت چندانی نداشته است.در این گزارش، که ماه اگست سال ۲۰۰۴ منتشر شد، آمده است که سازمان های اطلاعاتی دولت امریکا نیز هنوز نتوانسته اند دقیقا تشخیص دهند که شبکه القاعده به چه صورت به منابع مالی دست می یابد و این منابع را به چه شکل مصرف می کند.اعضای کمیسیون تاکید کردند که تلاش برای تشکیل دوسیه های مالی در مورد سلول های تروریستی و کسانی که وظیفه گردآوری منابع برای آنها را برعهده دارند موفقیت آمیز نبوده است.گفته می شود که شبکه القاعده از تعداد زیادی سلول های عملیاتی تشکیل یافته که عملاً به شکل گروه های مجزا و مستقل در نقاط مختلف جهان عمل می کنند و به همین دلیل، متلاشی شدن آنچه که تشکیلات رهبری القاعده در افغانستان دانسته می شد باعث توقف اقدامات تروریستی نشد.این سلول ها، که به ایدئولوژی القاعده پابند بوده و احتمالا برخی از اعضای بلند رتبه آنها دارای ارتباط های اطلاعاتی با رهبران اصلی شبکه هستند، هرکدام می توانند منابع لازم برای طراحی و اجرای عملیات خود را با توسل به هواداران عقیدتی القاعده به دست آورند.فقدان اطلاعات کافی در باره ساختار و نحوه عملکرد شبکه القاعده از جمله محل اختفای رهبران و نحوه عمل و ارتباط گروه ها و افراد وابسته به آن، از جمله موانع اصلی در نابودی این تشکیلات تلقی می شود

شهروندان بریتانیا از گوانتانامو آزاد می شوند

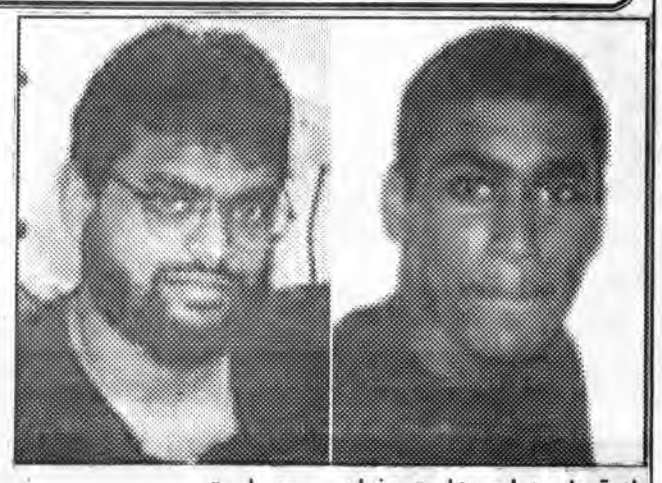

از قول منابع وزارت دفاع امریکا گزارش شده است که امکان دارد چهار شهروند بریتانیایی که توسط امریکاییان بازداشت شده و در زندان گوانتانامو زندانی هستند به زودی آزاد شوند.

موذن بیگ، ساکن برمینگام در شمال انگلستان، مارتین موبانگا، ریچارد بلمار و فیروز عباسی، از لندن، بیش از دو سال پیش توسط نیروهای امریکایی بازداشت شده و به زندانی واقع در پایگاه دریایی امریکا در جزیره گوانتانامو در کیوبا انتقال یافتند.

بازداشت آنان بخشی از برنامه دولت امریکا در مبارزه جهانی با تروریزم بوده است.

اقدام دولت امریکا در بازداشت افراد در گوانتانامو بدون محاکمه رسمی و دسترسی به امکانات حقوقی لازم مورد انتقاد گروه های مدافع حقوق بشر در آن کشور و سایر نقاط جهان بوده است.

وزارت دفاع امریکا که سرپرستی زندان را برعهده دارد، زندانیان گوانتانامو را افراد متخاصم غیر نظامی می داند که مشمول کنوانسیون ژنیو ناظر بر رفتار با اسیران جنگی نمی شوند و در صدد محاکمه آنان در محکمه های نظامی است.

حدود ۵۵۰ نفر از شهروندان چهل کشور مختلف جهان که به ظن ارتباط با گروه های تروریستی در نقاط گوناگون، به خصوص افغانستان، دستگیر شده اند، در گوانتانامو زندانی هستند.

دولت بریتانیا قبلاً هم از طریق تماس با ایالات متحده در صدد کسب آزادی یا انتقال شهروندان زندانی خود از گوانتانامو به این کشور بوده است.

انتظار می رود در صورت آزادی چهار شهروند بریتانیایی از گوانتانامو مقامات امریکایی آنان را در اختیار پولیس بریتانیا قرار دهند تا براساس قانون مبارزه با تروریزم، تحت بازجویی قرار گیرند.

وزارت خارجه بریتانیا هنوز در مورد خبر اخیر اظهار نظر نکرده اما قبلا گفته بود که در صورت آزادی شهروندان بریتانیایی، این کشور نگرانی های امنیتی امریکا در این زمینه را "مورد توجه لازم قرار خواهد داد."

اوکراین نیروهایش را از عراق خارج می کند

در پی کشته شدن گروهی از سربازان اوکراینی در اثر انفجار بمب در عراق در روز یکشنبه، لئونید کوچما، رئیس جمهور این کشور که دوره ریاست جمهوری او به زودی به پایان می رسد دستور خروج نیروهای اوکراینی از عراق را ظرف شش ماه آینده صادر کرده است.

این حرکت طرح های قبلی را برای خروج نیروهای اوکراینی از عراق شتاب می بخشد.تا پیش از حادثه روز یکشنبه حد اقل هفت سرباز اوکراینی در عراق کشته شده بودند.این اقدام ضربه ای به ائتلاف تحت قوماندهٔ امریکا به حساب می آید زیرا اوکراین دارای یکی از بزرگترین نیروهای حاضر در این ائتلاف در عراق است و چهارمین نیرو از نظر تعداد به حساب می آید.خبر این تصمیم گیری پس از ملاقات اضطراری لئونید کوچما با مقامات دولت اعلام شدوی دستور آغاز تهیه طرح هایی برای تکمیل عقب نشینی نیروهای اوکراینی را صادر کرده است.اوکراین دارای تقریبا هزار و ششصد سرباز در عراق است. نخستین واحد احتمالا در ماه مارچ عراق را ترک خواهد کرد.

این تصمیم پس از کشته شدن ۸ اوکراینی در اثر انفجاری در عراق گرفته می شود.این بدترین حادثه برای نیروهای اوکراینی طی ۱۰ سال سابقه مشارکت این کشور در عملیات های بین المللی پاسداری از صلح است.خروج نیروهای اوکراینی از قبل پلان شده بود اما هنوز تاریخی برای آن مشخص نشده بود.الکساندر کوزموک، وزیر دفاع اوکراین گفته است که وضعیت امنیتی عراق بدتر شده و مرگ نیروهای اوکراینی حاصل این وضع است.در پی انتخابات ماه گذشته در اوکراین، انتظار می رود آقای کوچما تا پایان ماه کنار رفته و پست خود را به ویکتور یوشچنکو بسپارد.اما بعید است با تغییر رهبری، سیاست اوکراین عوض شود.آقای یوشچنکو پیش از انتخابات قول داده بود که در صورت پیروزی، کلیه سربازان اوکراینی را در اولین فرصت ممکن از عراق خارج خواهد کرد.

اطلاعیه

امواج بحر هستی مادی و معنوی را با مخلوقات اش ازمیان برد چه باید کرد! ملت غیور افغان باوجود مشکلات خویش دست به دست هم داده در پروسه جمع آوری اعانه به حساب جاری ۳۲۳۳۳/۰ بانک ملی افغان درسراسر افغانستان از تاریخ ۲۱ جدی ۱۳۸۳ به مدت ۱۵ یوم سهم انسانی، ایمانی ووجدانی خویش را اداء مینماید.

ریاست صحیه اردوی ملی
ریاست پست مخابرات
شرکت خصوصی پست سریع باختر

اراده
زیرنظر هیات تحریر انتشار میابد
موسس وصاحب امتیاز: حاجی سید داؤد
مدیر مسوول: ظهور افغان
معاون: سهراب "دیدار"
روزنامه آزاد وملی نشریه مرکزنشراتی افغان
اندیشه وعقاید مطرح شده ازسوی نویسنده گان به خودشان مربوط است
کمپوز و دیزاین: انجینیر محمدجمیل "امیری" و سبحان الله "داودزي"
چاپ: مطبعه مرکزنشراتی افغان

ERADA Daily
اراده در ویرایش و پیرایش مطالب دست باز دارد
آدرس: پروان مینه (ایستگاه سینمای بهارستان سرک مسجد حاجی میر احمد خانه نمبر ۹۵)
تلیفون موبایل مدیر مسوول: ۰۷۰۲۲۴۷۸۷
تلیفون موبایل معاون: ۰۷۰۲۲۲۷۲۶
Daily Independent Publication, Publisher: Afghan Media Resource Center
Founder: Haji Sayed Daud, Chief Editor: Zuhoor Afghan
Engineerjamil_amiry@yahoo.com MobilPhone:070224787
eradadaily@hotmail.com Deputy: Suhrab Didar
قیمت یک شماره ۳ افغانی